中国铝市场报告

2021 年 2 月 2 日 星期二 第 18 期 上海钢联铝研究小组

市场需求有限 铝价弱势震荡

期货市场

SHFE				
合约	开盘	收盘	涨跌	成交量
2102	15285	15060	-135	14050
2103	15245	14945	-255	201240

（备注：当日 SHFE 收盘 15：00 实盘价）

LME				
时间	名称	开盘	收盘	涨跌
隔夜	Lme 铝	1979	1960.5	-16.5
今日	Lme 铝	1964	1961.5	+1

（备注：亚洲时段 LME 铝价为当日 SHFE 收盘 15：00 实盘价）

交易综述

上海期铝价格下跌。主力合约 2103，以 14945 元/吨收盘，下跌 255 元,跌幅为 1.68%。当日 15：00 伦敦三月铝报价 1962.00 美元/吨，上海与伦敦的内外比值为 7.62，低于上一交易日 7.64，上海期铝跌幅大于伦敦市场。全部合约成交 340266 手,持仓量减少 9565 手至 380638 手。主力合约成交 201240 手,持仓量减少 8815 手至 165232 手。

明日观点

今日铝价小幅下跌，市场成交平淡。现货市场方面，华东地区铝锭主流成交价 15170-15210 元/吨，市场流通货源充裕，部分商家少量接货，市场需求有限，下游基本处于离市观望，成交平淡。华南地区铝锭主流成交价 15080-15160 元/吨，持货商积极出货，贸易商之间交投活跃，以长单交货为主。随盘面下跌，持货商有抛货现象，流通货源好算充裕，市场整体成交尚可。短期库存变化影响铝价走势，春节临近市场需求不断下滑，累库在所难免，预计近期铝价弱势震荡为主。

行业热点

【塞拉利昂首船铁矿石发往中国】

1 月 26 日，在塞拉利昂佩佩尔港，一艘远洋船正在装载新唐克里里铁矿石，等待运往中国。29 日，塞拉利昂新唐克里里铁矿项目首船铁矿石从该国佩佩尔港口起航前往中国。这是该项目启动以来首次装船发货。

【央视财经：中国多部门联合出手稳定国际货运，持续疯涨海运费出现拐点 】

30 日晚央视财经发布热评：最近，中国商务部会同交通运输部、国家发改委、工信部、海关总署等频频表态并联手提升海运运力、提高中欧班列运输效率，增加集装箱供应。

【国家信息中心：要扭转制造业投资增速持续下滑的态势 】

国家信息中心经济预测部主任张宇贤接受人民日报采访表示，把发展经济的着力点放在实体经济上，保持制造业比重的基本稳定。中国制造业占 GDP 比重，已经从 2006 年的约 32%下降到 2019 年的约 27%，要扭转制造业投资增速持续下滑的态势，也要保持制造业内部各产业的合理匹配。

【央行：1 月开展常备借贷便利操作 376.7 亿元】

为满足金融机构临时性流动性需求，2021 年 1 月，人民银行对金融机构开展常备借贷便利操作共 376.7 亿元，其中隔夜期 110 亿元，7 天期 215 亿元，1 个月期 51.7 亿元。常备借贷便利利率发挥了利率走廊上限的作用，有利于维护货币市场利率平稳运行，隔夜、7 天、1 个月常备借贷便利利率分别为 3.05%、3.2%、3.55%。

中国铝市场报告

2021 年 2 月 2 日 星期二 第 18 期 上海钢联铝研究小组

电解铝市场

主流地区电解铝升贴水情况（元/吨）

地区	均价	上期所	长江	南储
上海	15190	0	0	20
无锡	15190	0	0	20
杭州	15200	10	10	30
佛山	15160	-30	-30	-10
沈阳	15190	0	0	20
天津	15190	0	0	20
巩义	15030	-160	-160	-140
临沂	15250	60	60	80
重庆	15160	-30	-30	-10

上海铝锭现货价 15210-15230 元/吨，均价 15220 元/吨，涨 260 元/吨，市场按需采购；临沂铝锭现货价 15270-15290 元/吨，均价 15280 元/吨，涨 230 元/吨，市场成交一般；无锡铝锭现货 15220-15240 元/吨，均价 15230 元/吨，涨 260 元/吨，市场成交一般；杭州铝锭现货价 15220-15240 元/吨，均价 15230 元/吨，涨 220 元/吨，市场按需采购；佛山铝锭现货成交价 15200-15220 元/吨，均价 15210 元/吨,涨 270 元/吨,市场成交一般；巩义铝锭现货价 15060-15100 元/吨，均价 15080 元/吨，涨 240 元/吨，采购商按需采购，成交较差；天津铝锭现货价 15210-15230 元/吨，均价 15220 元/吨，涨 210 元/吨，市场成交一般；沈阳铝锭现货价 15210-15230 元/吨，均价 15220 元/吨，涨 220 元/吨，成交一般；重庆铝锭现货价 15170-15210 元/吨，均价 15190 元/吨，涨 220 元/吨，市场货源紧张，成交偏弱。

上游市场

铝土矿：进口矿方面：几内亚矿 AL:43-45%,SI:2-3%,CIF:46 美元/吨。印尼矿 AL:45-47%,SI:4-6%,CIF:46 美元/吨。澳洲市场三水铝土矿 Al:48-50% Si:8-10%价格 41 美元/吨。

每周现货库存情况（万吨）

地区	1 月 28 日	2 月 1 日	增减
上海	9.5	9.5	0
无锡	24.3	23.9	-0.4
杭州	4.8	5.1	0.3
湖州	0.1	0.3	0.2
宁波	1.7	2	0.3
济南	0	0.1	0.1
佛山	16.1	15.8	-0.3
海安	0.3	0.3	0
天津	4	4.1	0.1
沈阳	0	0	0
巩义	6.3	8.6	2.3
郑州	0.5	0.5	0
洛阳	0.1	0.1	0
重庆	0.1	0.2	0.1
临沂	0.7	0.7	0
常州	0.3	0.4	0.1
总计	68.8	71.6	2.8

中国主流地区电解铝库存

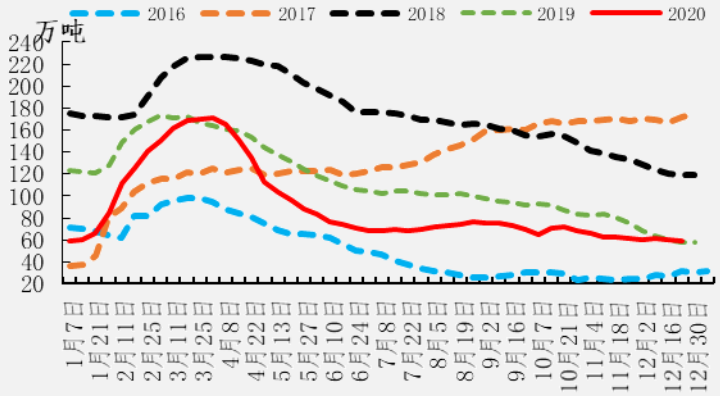

中国主流地区电解铝出库量

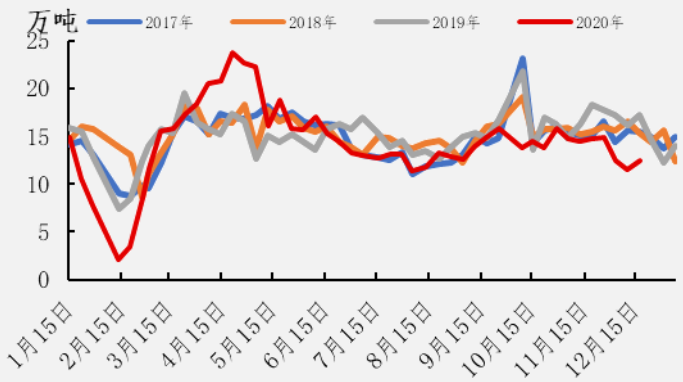

氧化铝： 2 日主流地区氧化铝现货指导成交价维稳为主。山西 2390~2430 元/吨，河南 2390~2430 元/吨，山东 2410~2450 元/吨，广西 2380~2420 元/吨，贵州地区 2330~2370 元/吨。近期受疫情管控的影响，局部地区道路运输压力较大，部分外地务工人员提前返乡，节前货运车辆明显减少且运费增加，部分厂家出货速度较慢，除了维持正常的长单发运以外，流通市场的现货减少。港口方面：受海运费上调的影响，目前进口货溢价较多，下游企业及贸易商价格畏高情绪较浓，谨慎观望为主，短期国内进口量明显减少，各港口现货库存偏紧。据我的有色网调研：节前下游企业及贸易商备货意愿的增加，市场询价及采购积极性明显增加，导致厂家的报价也呈现稳中上涨的趋势，整体市场看涨氛围浓郁，预计短期运行期间在 2350-2500 元/吨。

氟化铝： 中国氟化铝价格持稳运行。各地区报价：甘肃 8600-8700 元/吨，湖南 8400-8600 元/吨。节前氟化铝市场波动不大，持货商挺价出售，原料氢氟酸价格高位运行，下游厂家按需采购，预计短期内中国氟化铝价格持稳运行为主。

下游市场

铝合金锭： 中国再生铝合金锭 ADC12 价格 16100 元/吨，平；江苏地区 ADC12 价格 16100 元/吨，平；浙江地区 ADC12 价格 16100 元/吨，平；广东地区 ADC12 价格 16300 元/吨，平；重庆地区 ADC12 价格 16200 元/吨，平；进口泰国 ADC12 报价 15600 元/吨。

铝棒： 今日主流地区铝棒加工费（仓库/厂内自提）：佛山 180-240 元/吨；无锡 160-260 元/吨；包头 0-40 元/吨；巩义 270-310 元/吨；临沂 200-260 元/吨；南昌 220-270 元/吨；兰州 100-140 元/吨，成都 260-310 元/吨；宣城 260-340 元/吨。加工费大体维稳，些许小幅调整。市场交易越发淡化，交投氛围相对冷清，离市放假节奏逐步铺开。

沪对粤升贴水走势图

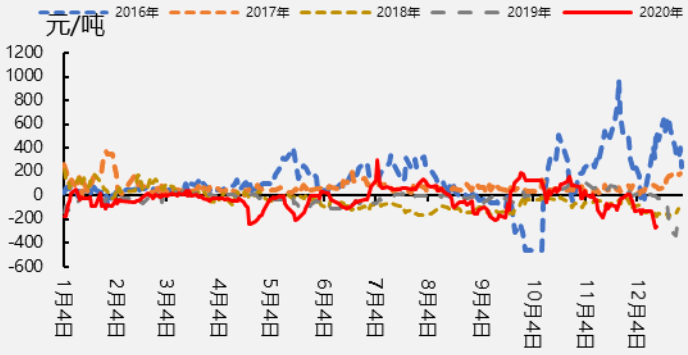

中国主流地区氧化铝现货价格

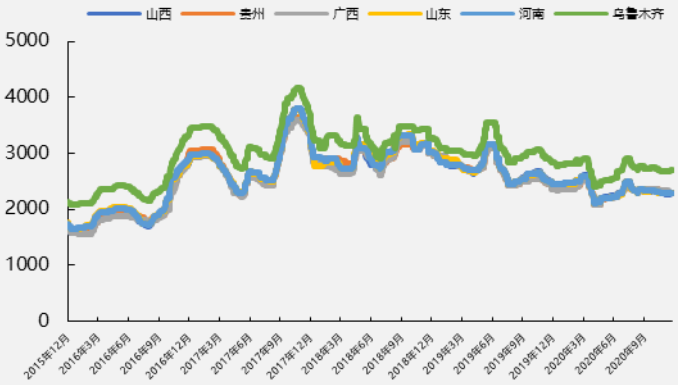

中国主流地区铝棒库存

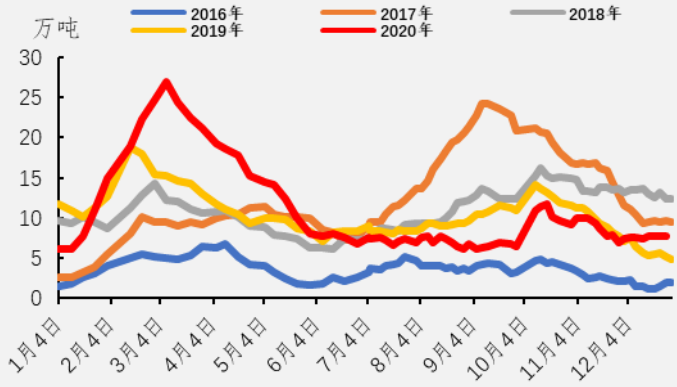

中国主流地区铝棒出库量

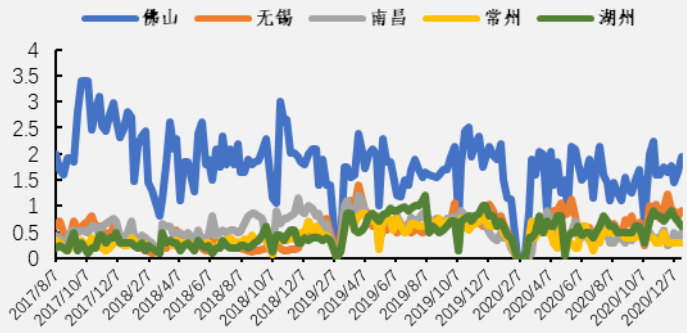

免责声明：

本研究报告仅供上海钢联电子商务股份有限公司“我的有色网”客户使用，我的有色网铝研究团队不会因接收人收到本报告而视其为本公司的当然客户。

本研究报告由我的有色网铝研究团队制作，是基于研究团队认为可靠的且目前已公开的信息撰写，我们力求但不保证该信息的准确性和完整性，客户也不应该认为该信息是准确和完整的。同时，本团队不保证文中观点或陈述不会发生任何变更，在不同时期，本团队可发出与本报告所载资料、意见及推测不一致的报告。

我的有色网铝研究团队会实时更新我们的研究，但可能会因某些规定而无法做到，在任何情况下，本报告中的信息或所表述的意见并不构成对任何人的投资建议，也没有考虑到个别客户特殊的投资目标、财务状况或需求。客户应考虑本报告中的任何意见或建议是否符合其特定状况，若有必要应寻求专家意见，本公司及雇员不对使用本报告而引致的任何直接或者间接损失负任何责任。

本报告所载的资料、工具、意见及推测只提供给客户作参考之用，并非作为或被视为出售或购买证券或其他投资标的的邀请或向人作出邀请。

本报告涉及期货、期权及其它衍生工具的交易，因其包括重大的市场风险，因此并不适合所有投资者。在任何情况下，本团队不对任何人因使用本报告中的任何内容所引致的任何损失负任何责任，投资者需自行承担风险。

本报告版权归我的有色网铝研究团队所有，任何人不得对本报告进行任何形式的发布、复制或出版作任何用途，合法取得本报告的途径为本公司网站及本公司授权的渠道。

上海钢联铝研究小组：王新春 陆俊杰 方艺静 佟以来 朱友文

公众号 **手机 APP** **网页**